

Sikkerhedsplan 2017



INDHOLD

Varmtvandssalens fysiske rammer	2
Ejerforhold og kontaktpersoner	2
Placering og formål	2
Bassinområde	3
Alarmerings- og evakueringsplan	4
Sikkerhedsudstyr og rapportering	5
Sikkerhedspersonale	6
Sikkerhedspersonalets instruks	7
Billeder	9

VARMTVANDSSALENS FYSISKE RAMMER

EJERFORHOLD OG KONTAKTPERSONER

Adresse:

Varmtvandssalen i Borup
Aktivitetshuset
Møllevej 11
4140 Borup

Administrator af offentlig og forenings åbningstid:

Køge Svømmeland – Leder Per Mortensen (mobil 28 79 27 75)
Ølbycenter 104
4600 Køge

Telefon 5667 2770 (der er ikke telefon direkte til Varmtvandssalen)

Email: svoemmeland@koege.dk

Web: www.svoemmeland.dk/Borup

Køge Kommune ejer – "Aktivitetshuset" inklusiv "Varmtvandssalen".

PLACERING OG FORMÅL

Køge Kommunes ejendom – "Aktivitetshuset" på Møllevej 11, 4140 Borup, indeholder bl.a. flere mødelokaler, computerlokale og et motionslokale til foreningsbrug. Ydermere indeholder Aktivitetshuset en mindre Varmtvandssal med et enkelt bassin. Der er et fælles babyvaskerområde i gangen ind til Varmtvandssalen og både et herre- og et dameomklædningsrum, med tre brusere og et handicapvenligt toilet i hver afdeling.

Varmtvandssalen er primært forbeholdt genoptræningspatienter og folk med behov for forebyggende træning. Udenfor normal arbejdstid er der dog en del foreninger der benytter faciliteterne. Sluttelig er der ca. 11 timers offentlig åben for henholdsvis familier og voksne der kommer til "selvtræning". Børn under 18 år har ikke adgang uden en forælder.

BASSINOMRÅDE

Varmtvandssalen indeholder kun et rektangulært bassin på 5 x 10 m.

Vanddybden er 1,40 m i den dybe del med en genoptræningsgang, som er afgrænset af et undervandsgelænder og den ene langside af bassinet.

I bassinets øvrige del er vanddybden 1,25 m.

Der er en flugtvej direkte til det fri.

Vandtemperaturen er normalt 34 gr. C.

Der er ingen indretninger af morskabskarakter (klatrevæg, vandrutsjebane ol.)

De opslåede ordensregler er indsat i billedet herunder.



Ordensreglement – Varmtvandssalen i Borup Ophold og badning i hallen er på eget ansvar

Kun adgang efter aftale med Køge Svømmeland (Køge Kommune) med adgangskort via adgangssystemet.

Foreningsmedlemmer har ligeledes kun adgang med adgangskort til adgangssystemet, som rekvireres hos foreningens formand/ bestyrelse.

Ingen må bade uden en livredders eller en instruktørs tilstedeværelse.

Udspring på hovedet er strengt forbudt.

Bassinområde og omklædning skal ryddes op efter brug.

Bassin:

Børn under 18 år skal være ifølge med en voksen.

Vanddybde 1,40 – 1,25 m.

Maksimal badebelastning: 28 personer pr. time.

Vandtemperatur normalt 34 gr. C.

HUSK:

- at medbringe værdifuldt tøj, sko og evt. tasker ind i salen for opsyn
- at respektere barfodsområderne (ingen sko eller støvler her!)
- at gulvene i baderum og hal kan være glatte
- at det ikke er tilladt at have undertøj under badetøj
- at bedre hygiejne giver bedre vandkvalitet
- at livredderens eller instruktørens anvisninger **altid** skal følges
- at optagelse med kamera kun efter aftale

Afvaskning med sæbe af hele kroppen inkl. hår inden adgang til bassin.

Efter eventuelt toiletbesøg skal grundig afvaskning ske på ny.

Brug af badehætte påbydes alle som ikke ønsker at vaske hår

GOD FORNØJELSE

Halinspektør Per Mortensen

Varmtvandssalen i Borup og Køge Svømmeland



ALARMERINGS- OG EVAKUERINGSPLAN

Der er opsat følgende planer for alarmering (beredskab) og evakuering i Varmtvandssalen:

ALARMERINGSPLAN

Livredder	<ul style="list-style-type: none"> • Stand ulykken (og kald alle gæster op af bassin) • Giv livreddende førstehjælp • Tilkald hjælp 1-1-2 • Giv almindelig førstehjælp 	<ul style="list-style-type: none"> • Hjertestarter og Alarmeringstelefon er placeret i mellemgangen lige før bassinområdet
-----------	--	---

Livredderen underretter efterfølgende halinspektøren

NB: Kun halinspektøren udtaler sig til pressen



EVAKUERINGSPLAN

Hvis der er opstået en brand, klor gas ulykke eller lignende, der påkræver en øjeblikkelig evakuering, følges anførte punkter.

Livredderen leder evakueringen indtil anden myndighed overtager (politi/beredskab).

Livredderen

- Sørger for alarmering 1-1-2
- meddeler på en rolig måde, at anlægget omgående skal forlades gennem forhallen eller nødudgangen ud til det fri
- Sørger for samling på p-pladsen til matriklen, hvis vindretningen tillader dette
- Modtager og meddeler til politi og beredskab om uheldets omfang og oplyser om der evt. forsat kan være personer i bygningen
- Underretter herefter halinspektør og driftspersonale

NB: Kun Halinspektøren må udtale sig til pressen m.fl.



SIKKERHEDSUDSTYR OG RAPPORTERING

Der forefindes følgende førstehjælps- og nødstyr:

- En nødtelefon
- To hjertestartere (en i gangen til Varmtvandssalen og en udenfor hoveddøren)
- En forbindingskasse
- Der er meget "flydelegetøj" og "flyderekvitter" nær bassinet, som kan bruges til redning (der forefindes ingen redningskrans)
- Der er ikke noget førstehjælpsrum i bygningen, idet der er ikke umiddelbart plads i Varmtvandssalen til placering af et førstehjælpsrum, men ifølge livredderinstruksen, så er livredderen instrueret i at rømme bassinområdet i ulykkestilfælde, hvorved at hele svømmesalen faktisk tjener som førstehjælpsrum.



Telefon, AED og forbindingskasse findes i gangarealet mellem bassin og hoveddør

Uheldsrapporter i papirform findes i livredderpulten ved indgangen til selve bassinet. Personalet er instrueret i udfyldelse af denne og er instrueret i at aflevere denne i Køge Svømmeland til vagtleder Klaus Saltoft eller til ledelsen. Ledelsen (halinspektør og ass. halinspektør) påtegner disse rapporter og evaluerer hændelsen med de implicerede.

SIKKERHEDSPERSONALE

Alle personaler, der holder opsyn i de offentlige åbningstider skal bestå Erhvervslivredderprøve eller Bassinlivredderprøve og følge Køge Svømmelands livredningsinstrukser.

Der er altid mindst en person i tjeneste i offentlig åbningstid.

Uhedsrapportering sker via Køge Svømmelands ledelse på blanketter, som herefter indbeholdes elektronisk til Rådet for Større Badesikkerhed.

Personalets vedligeholdelse af færdigheder sker i Køge Svømmeland med den øvrige stab, som arrangerer fælles livreddertræning via kommunens livredderdommere.

Den offentlig åbningstid i Varmtvandssalen i Borup er for tiden:

Mandage kl. 07.30-09.00 gymnastikøvelser og bevægelse i vand på egen hånd (ikke for børn)

Mandage kl. 15.30-17.30 for alle (også til leg for børnefamilier)

Onsdage kl. 07.30-10.00 gymnastikøvelser og bevægelse i vand på egen hånd (ikke for børn). Tidsrummet 08.15-09.00 er pt. fyldt op.

Torsdage kl. 14.00-15.30 gymnastikøvelser og bevægelse i vand på egen hånd (ikke for børn)

Torsdage kl. 15.30-17.00 for alle (også til leg for børnefamilier)

Fredage kl. 07.30-09.30 gymnastikøvelser og bevægelse i vand på egen hånd (ikke for børn)

LUKKET på helligdage og hele juli samt uge 42 og uge 52

Kan altid ses i opdateret form på www.svoemmeland.dk/Borup

Som del af Erhvervslivredderprøven eller Bassinlivredderprøven behersker alt personale følgende "Instruks for personale og instruktører":

- Stands ulykken
- Giv livreddende førstehjælp
- Alarmér
- Giv almindelig førstehjælp



SIKKERHEDSPERSONALETS INSTRUKS

Instruksen indeholder alarmeringsplan og evakueringsplan som beskrevet ovenfor. Planen indeholder tilmed dette:

LIVREDDEROPSYN INSTRUKS

BORUP VARMTVANDSSAL
MØLLEVEJ 11, 4140 BORUP



OverSIGTSplan Varmtvandssalen i Borup

Aktivitetshuset, Møllevej 11, 4140 Borup

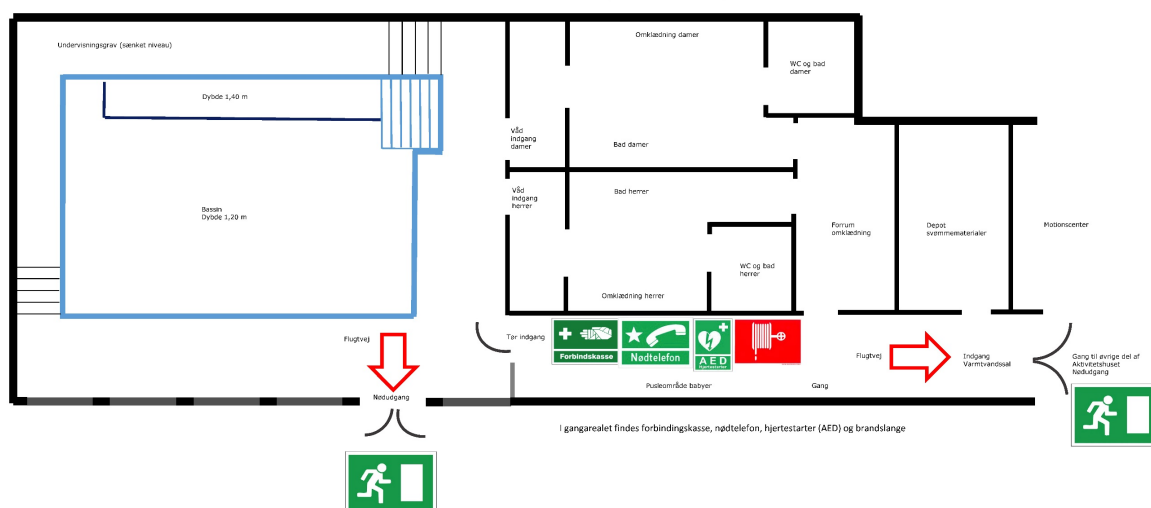

Livredderens funktion i salen

- Opsyn ved bassin og i omklædningsrum
- Primære placering tæt ved bassinet, så alle hjørner af bassinet kan ses

Ved behov for at forlade salen kortvarigt (eks. toiletbesøg eller tjek af omklædningsafsnit) skal livredderen gøre de badende opmærksom på det kortvarige fravær og om muligt overlade ansvaret til en af gæsterne. Det er afskedigelsesgrundlag at forlade hallen uden at informere de badende.



Grundinstruks – Godt opsyn

- Livredderen inspicerer jævnligt bassinet
- Det er tilladt at sidde på en stol placeret tæt ved bassinet
- Hav altid front mod kunderne i bassinerne og vær 100% opmærksom
- Undlad lange samtaler

- Bassinet og promenadens udformning gør, at livredderen gerne må læse i en bog eller lignende samtidig med at der føres opsyn med gæsterne, *hvis* antallet af og typen af gæster i øvrigt tillader dette. Blikket skal rettes mod gæsterne og bassinet minimum en gang pr. minut i dette tilfælde. Er der børn i bassinet, kan der ikke læses.



BILLEDER



Revideret 04-04-2017 af Halinspektør Per Mortensen, Køge Svømmeland, Køge Kommune